華字日報

館設香港威靈頓街門牌第五號
(電話第二百二十七號)
新聞紙掛號第壹萬四千六百廿六號

THE CHINESE MAIL
HONGKONG
Cable Address
Telephone No. 227
No. 14623 December, 29 1911.

有大水桶賣

水乃人生日用最要之品尤貴乎未渴而綢繆值此亢旱時間水喉限制每日僅放兩句鐘入非有大器載藏難保無涸之慮切使飲食既足然洗濯欠缺爲衞生一事本主人有鑒于此擬將此桶出售此桶乃經藏酒保無木質之氣於衞生合可貯水五百四十磅價則克己從廉每個取回銀伍元如合諸君雅意請至本行購取

香港中環德輔道第四號 荷蘭馬嬌云洋行謹啟

萬國寶通銀行

啟者本銀行資本美國金錢壹千萬元總行設在美國紐約埠分行設在英京倫敦及上海漢口香港橫濱神戶馬尼拉宿務新加坡加爾吉打巴拿馬等處凡各埠匯兌及存款揭借均可辦理本行在香港皇后大道中門牌第九號如蒙惠顧請移玉至本行面商可也

一月期息 / 三個月期息 / 六個月期息 / 十二個月期息

壹千九百壹十三年 香港萬國寶通銀行司理人佐治謹啟

香港上海滙豐銀行

儲蓄存款利息列左
三個月期週息二厘半
六個月期週息三厘半
十二個月期週息四厘
壹千九百八十四年 九月 香港上海滙豐銀行謹啟

香港孔聖會辨誣告白

啟者孔聖會自數年以來一向發揮孔孟宗旨以傳聖道興教育爲唯一之宗旨近日有人欲圖破壞竟以本會爲保皇黨並誣會長等人不知此次本會同人自投在軍政府效力者大有人在可見本會同人無不贊成民國者乃無稽之誣不足置辯特恐不知者誤信以爲本會有此事故特登廣告以辨誣有心世道者幸爲鑒諒

辛亥十一月初八 香港孔聖會全體同人公啟

廣西振華公司白

啟者本公司總理先生於十一月初一日開董事會議決本公司事務多故大局未定辦事無從着手大局派員前往各處募集股份辦理事宜凡股東有願將股份收回者務須將股票姓名住址寫明投函本公司董事局收到後即照數發還如股東願繼續者亦須投函聲明以昭公允

黃帝四千六百零九年十一月初七 駐港干諾道三十九號廣西振華實業有限公司董事局謹啟

遺失銀單圖章告白

啟者本年三月廿七日附省城沙面萬國寶通銀行銀單壹張及圖章一個於十月廿日被人竊去經往該銀行報明如有人檢出均作廢紙此佈

辛亥十一月初九

最新西式帽告白

啟者本公司新到各款西式帽多種貨真價實工精美凡欲購者請移玉至本公司可也

辛亥九月廿八 宣統三年 香港皇后大道中

大成老舖金器

本號精煉足金葉巧造時款首飾歷有年所貨真價實童叟無欺近有不肖之徒冒用本號招牌混售低貨誠恐仕商未及辨識特此佈明凡顧客光顧務須認明本號招牌字號以免受愚

大成金舖啟 辛亥十一月廿三

精美洋燈出賣

人力車自東洋運到其工作精巧至今仍爲首屈一指本行專代理東洋名廠新製之車款式新穎材料堅固工作純熟價目克己如蒙光顧請至本行在香港中環德輔道面議

香港日光洋行啟 辛亥十月廿一

天下馳名壯固本丸

壯固本丸專治男婦不服水土日夜三服每服一錢見效如神此丸名聞天下久已馳名凡中外人士服之無不稱善

香港各大藥房均有寄售

葵家將麥製造上等麥粉

本行專以機器研麥取其精良去其渣滓製成極上品之麥粉久已名馳天下及中國各處此粉性能滋養補益壯身強體且其價又最廉宜老幼食之均極相宜華人嘗用之爲日中食品

遺失銀摺

啟者徐濂泉有存在香港交通銀行係港紙銀九百三拾餘員又徐濂記前與廣州交通銀行來往存下小銀四百餘兩均立限摺爲據今此二摺俱失經向交通銀行司事投明再立花押居明自領前摺俱作廢紙不得行用特登報告

辛亥十一月初七 徐濂泉披露

交通銀行佈告

啟者本銀行自遷港以來秩序井然正在安心營業惟外間謠言紛起致各存戶不無疑慮以本行存單減折之事近日有人持單到來要求兌現本行自當照數收回恐外間不知特此佈告

辛亥十月廿二 廣州交通銀行謹啟

求助藥品

敬啟者粵省軍興傷亡甚衆紅十字會慈善救傷各埠同胞熱心贊助凡有藥品願捐助者請送交本會以資應用

辛亥十月廿三 香港華人總商會佈告

賣牛告白

啟者本門廣源隆有牛乃欲生意本號有牛多隻如有意買者請到西營盤正街第四十七號可也

新會閩邑馬鷄

粵省反正新會自民軍光復後胡都督委任新會民團總理各界公舉宣佈獨立

黃帝紀元四千六百零九年十一月初四日 新會會館謹啟

源盛公司告白

本公司現遷往德輔道中三十五號

上海周仲華君

精美

煉奶

啟者本行之煉奶乃選擇上等牛乳精製而成其味香甜最宜小兒及病後之人服之

辛亥八月十三 香港大酒店

哥頓告白

[illegible]

珍珠

本公司代理法國化學所製之珍珠

[illegible]

屈臣氏大藥房老牌
精製靈效膏丹丸散
諸君光顧請認明屈臣氏寶塔嘜為記

參波魚油
此油原以麥液和上等鱉魚肝油用化學新法製鍊而成氣味甘香品質清淨不寒不熱專治五勞七傷身體虧弱皮黃骨瘦胃口不開常服之善能生肌長肉培養精神身體強健乳母服之可使乳多而結男婦老幼均宜常服初服時每日一茶匙逐次加增至兩羹匙為止飯後食
每樽價銀壹員正

德源
創辦映相鏡機乾片
藥料紙料大鏡金米
電器線料燈罩風扇
驗名儉電燈胆發行
本號德輔道中二百五十二號
老舖香港中環荷李活道二十七號
分局省城十八甫中約五十式號

咸比
敬者咸比牌藥酒總公司開設多年專採歐洲上等藥料製成...
光緒十八年十一月廿三日

用線 L.V.
敬啟者本行代理法京巴黎之富倫士LV線嘜各色縫線乃該廠中最新式者各顏色光澤鮮明均為利便各號用至其顏色花樣多為別家所不及...

須知
白觀綢紗發售
...
辛亥八月廿三日
香港大馬路中環三十八號美利洋行謹啟

廣和洋酒行
敬啟者本行專辦各國名廠正色洋酒發售價廉物美冠乎寰球酒名太多代售諸君賜顧...列於下希惟亮照
上等三邊酒　上等啤酒
頭等中上花紅酒　原庄砵酒
紅酒及上等拔蘭地酒　原庄盈壺酒
中上等威士忌及花旗威士忌酒
正色三鞭酒及荷蘭酒
意大利及法國各款酒
聰名哈巴卑酒及各款波打酒
香港德輔道廣和洋酒行謹啟

三來多士肉精粉
三來多士粉係用化學法取食物之精華製成凡先天不足身體虛弱之人...無乳之婦服之乳汁濃厚...凡小兒服此粉...
庚戌八月十七日
代理人...洋行謹啟

良醫駐港
友人羅君精符術醫岐黃秘探靈素方多附後有病者得心傳所投輒效...現寓威靈頓街九十號...
辛亥十月廿五

快看快看快看
大幻化鏡不可思議之百千萬化乍忽小忽大忽短忽長忽肥忽瘦忽笑忽啼...大發明歐西光學各家發明怪怪奇奇之大鏡照人或小如芥子或大如須彌...
每日由上午九點開門至下午十一點鐘止入場券每位收銀五毫小童收三毫
在大馬路...
辛亥十一月初一

請認商標
...
代理人...洋行謹啟

金剛不壞身
...

緊要告白
...
辛九月廿七　本館謹白

妙劑士神甲華幽泉
...
辛二月廿七

邊爾彿素火酒樽
...
辛亥九月初五

西醫林研
...
辛亥八月二十日

請試德國補藥
...

愛理士紅衣補丸
治愈寒熱後氣體兩虧承上等品物陳列所李君淑童事榮証書
每盒補丸四十粒價洋一元二角
各埠大藥房商店均有發售

返漢口。若和議必成者計現下武昌駐有各省援軍及北伐隊共不下十萬人至七華界凡有北軍之處不皆北京派出萬餘強盜也姦淫擄掠無所不至即過路人亦被搜索雖二三十文錢必強取而去故鄂人無不恨之刺骨

○桂春受辱 清前民政部桂春請日人保護其在京財產嗣因酬費太鉅改派日使二名以爲護符詎料前此運動民政大臣由五品命得來在任數月僅得王以豐升門包命四百兩未有他項進款即行離任

○何恃而不恐 禁衛軍在山西石家莊者計有一千餘名前赴漢陽者亦有步隊一營留京守衛者不過六千名餘則爲姜軍及步兵統領與民政部之巡警等兵故北京兵力甚單如果和議不成民軍北伐萬難抵抗人心異常恐慌

○李經羲已出 李經羲暨其姪國芝允在禁捐三十萬員勸餉所有家眷皖軍政府力認保護

○吳祿貞與閻錫山 吳祿貞死後議論不一有謂其暗通民軍者志北伐者有謂其意在剩祿觀望不前者昨山西中華國民報登載革軍都督閻錫山與黎元洪電有自審軍力單薄未克大舉深入乃與吳祿貞聯將直軍爲北上之計事爲旗奴窺破戕我元戎引師北還吳軍亦半潰於中途圖北之策爲之一阻錫山誠憾擬附云云觀此則吳之懷抱革命我國民可以共諒之矣

○死嶋方大告示 端方抵重慶所帶四千人僅餘一千六百人匿不敢出但商民已預備獨立多疑市塲因製壹大告示縱長八英尺橫濶四英尺欲藉此勸告商民製成後復不敢揭示美領事慫慂因向端方索壹張以爲紀念端僞中領事保護生命各領事不允未幾往資州即被部下戕殺

○黃興以六萬金賞南京軍 黃大元帥解來銀六萬兩以聯軍光復南京歷大晝夜之久血肉飛濺厥功甚偉交徐總司令長分別犒賞

○楊度之魂不定 隨唐紹怡來滬之楊度前因主張借債築路政策已爲湘人士所切齒更在京阿附袁黨盛倡君主立憲之說故得袁世凱委任隨唐南下參預議和抵滬後初寓軍政府指定之招待所滄洲旅館不料行裝甫卸恐嚇頻來手槍炸彈之郵書沓來紛至致楊駭而却走已移寓某西客邸或隱居同鄉戚公某家行踪匪定匿影韜光迥不似在京時之高視闊步矣

○覓敢入寇淮徐 孫寶琦奉袁世凱命令遣候補道某押綿衣數千件餉銀三萬兩前往徐州交張勳收領並由魯省撥銀九萬五千兩山東現與德華銀行借款卅五萬兩以五里溝商埠作抵現由此項借款撥與張勳九萬五千

○又獲滿暗殺黨 廿九日杭州江墅軍獲到滿人暗殺黨二名炸藥四箱已交軍政府發落

香港新聞

○番邑上商公所再電詰汪 番禺覆汪兆銘先生轉聯合會所覆廣電敬悉具見謙光然於粵汪爲督非公莫屬仍懇力任艱鉅締造創基不勝盼切之至粵港工商公所車茂軒黃明陳綿朱瑞堂黃實聞黃季熙梁竹岡等叩

○華人組織西報 某商組織西報英文華事日報已有端倪日間出版內容以共和爲目的與各邦交凡關于華人之事無一不竭義務使外人知中國實情想亦同胞所樂聞也

○籌辦新會善後委員撥辦理 余斌臣單華封林竹琴三人前奉胡都督委往新會查點黃明堂順軍名册與及發餉事宜茲於都督叱云議情已悉該委員等往新會辦理黃明堂順軍各事調度得宜殊堪嘉尚此後仍着該委員會同新會縣長暨官紳合邑紳商妥籌壹切善後事以促進行云

○被控藏匿軍火 嚴社拍被控於禮拜六日在皇后大道西以名捐英文班那寄宗昨提訊總訊巡警長諾候士主控兩造律師辯護傳訊證人畢官判羈留四十八打鐘並着廿四號

○炸彈壳旗幟案 兩璧各籍人謝逸叉名謝壹番張偉五被控藏有炸彈壳壹案昨提訊總巡理府哥列主控卑細士律師辯護西弁九十六號供稱前月廿六日下午三點餘鐘偕華差數人往壽馬場馬尾巴山道四十二號樓下搜查旋在被告帆布床下搜出籐籃壹個內有炸彈鐵壳壹枚並旗幟甚多被告等並不認是彼之物我即帶回捕房云後傳華差鄺保上堂所供畧與上同後卑律師詰曰汝除樓此籐籃外尚有搜別處乎曰然別房亦經搜之曰樓下尚有別籃否曰有後卑律師對官謂此案之原由並不干涉第壹被告因其是寄寓該處樓上者是堂之炸彈乃其友所遺下而第二被告則質屬無辜因適到探第一被告竟被拘去可傳而証之於是先傳第一被告上堂誠稱是南洋商家未有在港營業且來不過十天卑律師問曰此籐籃是汝物乎曰否曰汝知是誰人之物答曰不知問曰然則是誰人之物曰友人之物曰友人從何處來曰或汕頭或羊城又問西弁謂是爾之物確否曰毀屋樓上是我之貯物處而樓下即友人貯物處曰汝在何處睡曰樓上曰與第二被告同居乎曰否西弁詰曰汝是屋主耶曰否曰警差到時汝與第二被告並一婦均在屋中耶曰然曰此婦人是誰曰友人之戚曰汝曾見炸彈乎曰否曰何以我携此炸彈壳汝先用口吹然後開之曰我見有壹孔故吹之曰汝從前居於何處曰堅道六十五號曰汝在羊城居高位者乎曰否西弁乃對官謂當其被拘時自認是廣東都督府秘書員故問之云第二被告供稱居於羊城前月廿五日始附播寶輪到港卑律師問曰汝是粵武弁否曰昔日爲武員今已辭職矣曰來港何故曰因聞壹友張伯辭由南洋返港欲訪之故到第壹被告處探詢並曰汝到訪片時警差即到乎曰然西弁詰之曰是堂之劍仔數枚是汝之物否曰否如欲知其詳細請問吾戚便知矣後卑律師對官謂如此可知被告並非居於樓下者不過其友遺下之物耳而第二被告則並無供詞以証之可知直是友人到訪第壹被告耳西弁對官曰謂有如許旗幟並犯禁物在屋中詎非被告之物耶且第二被告被拘時身衣軍人裝束今日尚冠軍人之冠以此斷疑之無疑卑曰被告非不欲將其友之名供出然雅不欲由羊城潛匿到港之炸巳焚去一屋並傷數人此案倘未消斷望面留於法也哥列謂前數天彭街因炸彈官乘公辦理後官以此案供辭並不干涉第三被告即行將之省釋第一被告即命押候今早再判

○老農被刧 附近九龍城處有一村名上元嶺有老農居于此初七早一點半突有匪徒四名持械破門直入時老農從夢中驚覺欲奔出門外有匪持鐵棍猛擊老農之胸遂倒地上不起各匪乃分途搜索得贓物約值銀四十餘元匪等心仍不足再往搥老農之子及媳之門誰其子早已驚覺即從門邊放槍數響匪擊有匪徒二人爲其所傷餘匪即搶贓呼嘯而逃昨拘獲汕潤林潤兩名疑與此案有涉經官提訊都辦哥丁主控因案與現尚延醫診治請官押候官許之

○運鎗彈被控 永樂街二百零二號某號之蕭德者被控運有鐵彈砂于沙鎗四柄子藥二千六百顆入口而不領執照一案昨經箚道提訊西弁買爾主控諾五律師辯護訊押候官命至禮拜四再訊具保銀五百元

○陳席儒覆陳都督電 陳都督鑒庚電謂香城截留之穀經飭放行據稱照辦果否屬實希即查覆等因茲接澳門來電金斗灣等處之穀被拘入香城之倉廩仍未放我香邑南方恭谷兩都內之穀不敢再往江門請嚴辦梁守高泉等語此等擒行目無法紀紳商業主農民愈加驚憤此事倘不即嚴辦恐感日生後患不堪設想且地近澳門外人見之難免覬覦乞速設法嚴辦以免滋患席儒佳

○定例局叙會 昨日下午定例局叙會港督倡議附收籌查員擬以三萬八千二百十九員津貼新界司額外工程費又撥一百五十壹元津貼船政處修葺小輪船議員皆樂捉出下列問題 一金柏倫道與薄湖林道相交處附近山閘所擬興辦之工程是何項工程 二與辦此等工程之原故 三與辦此等工程之也是何原故 四此等工程司籌查員宜佈如其未合宜當問題曾否爲工程審查員宜佈如其未覆答如下 壹此等工程是欲改造金柏倫道與薄湖林道 二與辦此等工程是因於壹千九百零七年五月彌制軍與山頂酒店物業承批人訂立合約該人允讓地與政府俾得以建築由域多利山峽至種植道之新路政府則將更改道路後所餘之地以爲交換該員曾選入壹禀乃該處附近居民已十壹名所簽押者親自催促政府建築此新道 三新路之路綫已於九月廿八號交工程審查員總辦惟金柏倫道與薄湖林道在後之更改是由於一千九百零七年所定之辦法而來 四改路之經費約二千七百五十員昔樂氏曰此項工程何以不由工程審查員參辦壹問題仍未答覆所答之言祇謂另有一道路將有某等效果已交工程審查員核辦而已工程司答曰予所守之命令是經由督憲飭下之事方能交工程審查員港督曰工程審查員是全局之審查員絀予之工程從未交之核辦布政司提議改換香港旗號（臨草見前）法政司附和雖士氏曰予不贊成此議所擬之旗號不是巧妙對於平常之人詎無意義西人之中能睇旗上之中國字料無十名以上此等字乃是篆字識之頗少倘必用中國字亦應用平常之中國字以代進豐銀行紙幣後面之圖更爲巧妙更可以形容中英之交合予擬出壹圖是繪壹山峯上有壹塔又給壹船以一皇冕加於其上昔樂氏贊成之柯士品曰予謂不應書中國字於英旗上港督論再將此議停擱以待本港美術家能否擬一更善之圖工程司附和其說遂定實將議案押候○審查員審查修改衛生屋宇則例之草例後決定減去四節遂通過○審查員又通過修改一千九百十一年法律則例之草例○法政司倡議將有利銀行發行紙幣一草例作第二讀會後又倡請作第三讀會港督讚該公司准於華人新正前發行紙幣衆俱允洽遂通過

○萬國銀行騙案續訊 印人沙尼被控騙去萬國銀行銀二萬三千餘員壹案昨下午在巡額道提訊皇家司律師核定主控高露雲律師辯護復傳副督數人佐治奧渡七堂証明被騙並被告所經手之數畢高律師詰曰督數共有幾人曰兩三人曰其薪水如何曰約壹百二十元曰而被告即值得十餘元乎曰然曰然國銀行延歇人幾名曰七名曰試述其名曰總司理人畢氏總督數人威林氏副督數士刁滑氏其餘即均督數者云曰二百餘元薪水者是何人曰印人名旦田者後高律師因訊及銀法及騙後銀行能自保欠消而我置狀數目元於哉國銀行倘在港歇年數[illegible]行能知被騙之數否抑待我回港時始知之後復論及別間核數律師乃阻之曰此非關此案者吾友不必問之如欲學銀行事業可於訊完此案時往萬國銀行數司理人畢氏（興堂）後傳副督數和頓氏供畢官命押候

○禁例取銷 本港輔政司巳經明宣架波禁海例現已取銷

○傳票差告退 巢署正傳票差侯華氏告退現以副傳票差某補充闕暑暑把御希路氏充補連那氏之缺

○特別巡警 昨朝早有英兵二十名甘美教判道前矢誓充當特別巡警

各國要電

○西軍在摩 （德臣電） 倫敦廿八號電云勞打駐西班牙京馬得力京訪事電稱西軍隊在摩洛高與利芬人戰迫使渡河而逃是役西軍死二人傷四十人

○日法論交 同日電云日法新商約經法議院議准均無異言外務大臣與日本結深交甚爲有益商部大臣亦言商約之利相臣曾此約可以固結兩國交情

○波斯自慎 同日電云勞打訪得波斯答覆俄國決書言因愼重英俄之交此後凡派委外國人員必須先商諸英俄公使以免衝突國際有之利益○又駐俄京訪事電云因波府力不能懲治他卑利士（和士地）烟斯利等處人之仇視俄人俄政府已着俄統兵官施行嚴法凡有殺害俄兵者拘而處之以軍法並將非打士及別處土人之軍械繳去倘有抗拒者即將地方攻毀

○攻擊英領 同日電云駐波斯思剌士英領事由布斯亞返署有印度播種人擁護行近加沙倫爲守路者攻擊兩相戰印人死壹名傷三名英領不知去向只等所乘之馬已受傷踣印人臨戰隨走逃至加沙倫

○墨國革命 同日電云勞打駐墨西哥城訪事電稱攻墨總統馬打勞之革命黨首領困部下人不足靠心志已灰遂歸降

○土意戰聞 同日電云勞打駐京訪事電云土耳其兵數千兼有炮隊於廿五號進攻邊加士之意軍相去二千碼之遠甚軍開炮迎敵土軍不能進日落時退守沙漠之村落

○俄人辯誣 同日電云勞打駐俄京訪事電稱俄駐比利士總統事務官雖非打人殘殺俄人之婦及已死者而俄兵仍以人心待平靜之居民救婦人小子免受炸藥屋宇之禍害戰時俄人死傷逾百人

○英皇遊歷 同日電云某日報稱英皇與后時於某年遊歷歐洲各國拜會王室將參贊同助 清駐英公使參贊林文慶大醫

○柔佛國卑勞郵船抵巫來由生孫逸仙之蠟像可作鋼像觀 孫逸仙在英

○國有人奉之往法國婦人遂投氏之蠟人廠中遊宦司廠人將孫君之蠟製像者與孫君實覺孫爲之愕然實被不知何由能製其貌相也

駁合成堂告白

德輔道西門牌一百三十九號聯和米店生意啟年弟等合別股東向做本號無異至十月該司事人林紹讀並無商知股東將生舖遷往永樂西街開張本外股東等以爲攙竟意耳乃昨閱本月初四日合成堂告白竟稱承頂聯和號全盤生意仍用聯和字號加多合記式字開張孫深聰異本外股東等未收到股本亦未每字退股本外股東斷難手茲特鄭明俾承受人勿受所恐以免轇轕此佈

聯和號外股東 鄧泗盛堂 林元盛堂 阮玉成堂 林元作堂 等披露

辛十壹月初十二十

聲明告白

敢者敝號自創香港中市壹百一十一號壹百十四號借及房舖保舉生意與別號無人揭借及担保等情如果各號相與經手者與我等無涉特此聲明

辛亥十壹月初十 中市廣隆欄啓

廣告

敢者本行之省城分行欲請壹理入口貨買辦其人須於商務經驗歷及有殷實担保爲合如不願充此職者請到香港或省城沙面本行寫樓字兩酌可也

壹千九百十一年十二月廿九號 渣甸洋行謹啟

郵政局示

敢者由本月二十九號起至廿領取如取神仙士担者可往匯印局與領取如取仙士担者可往郵政局與匯印局二處均有出售

壹千九百十壹年十二月廿九號

金剛不壞身

敢臣尾醫生深得製留屍身之妙法能使死者不滅腐久不壞容顏如生狀如濃睡即在家中製煉毋須搬移欲知詳細請問香港大馬路十四號門牌昔倫酒店三樓頭房如世上有能製煉屍身其法能如敢臣尾醫生之全美者願賠銀壹萬員

壹千九百十壹年 十二月廿七號啟

既製留著永久如此狀

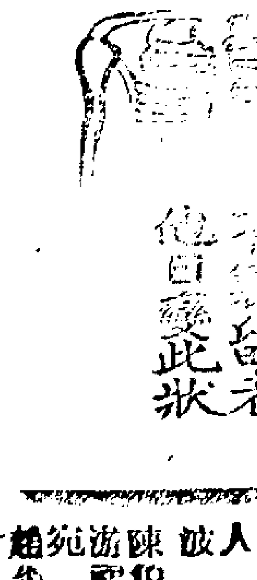

若不留着他日變此狀

林勿夜冷

敢者本拍賣人承被苗士勿薛及萬林明先生之命於十一月初九初十日即西歷四五兩日每日由上午十點半鐘起在灣仔船塢東門牌十三號某域機器廠內將下列各款機器及造鐵機器車床鑽孔機器材料鐵鐵片大動式泡床壹副各款機器材料喉鐵欵火船仔鐵較二個各款器皿太多不能盡錄物件一概任人觀看二隻出投由本月廿八日起任人觀看

十壹月初壹 十二 香港在 林勿行謹啟

大新鞋廠

本廠全用大機器製造時款新式西裝鞋履及軍裝工匠精工價值相宜洵爲中國最大之最大皮鞋製造廠每對黃客光顧灣仔海旁九十八號九百八十二號此告

辛十月十八

香港大新鞋廠 第二

捐款告白

荷蒙各界善長大士踴躍捐輸現將第五次廣告

茂豐隆盛以上各三十元 麥禮臣堂十員以上 [illegible]

辛亥十壹月初十 香港華人總商局啟

又云袁世凱與清太后及親貴因和局事開大會議。以民軍旣在江寧開國會。定政體。故清政府有欲劃分南北。又謂如再續戰。則欲項支絀。兵餉不繼。各親貴又不願多助。有獻議改在北京。或天津開議者取決。每省派代表三人。

論說

勗哉鋤奸團

著者保弦

民族之進化。。其善者固有日進愈上之勢。。即其惡者亦日進不窮。。愈可愈奇。。其操術愈危。。而其用心乃愈險。。天發殺機。。天地反覆。。地發殺機。。龍蛇起陸。。際此舊政府既倒。。新政府未成立之日。。善者引領而望治。。雖千端萬緒。。欲壹蹴而幾。。誠哉其未能周詳也。。惡者亦僞爲引領而望治。。然陰爲之自擴權利。。自伸勢力。。必欲放乎人之所以治者。。亦千端萬緒。。迎機而發。。一或不察。。則足以敗事而有餘。。今之濫奴。。試問是何居心。。胡爲長此甘爲奴而不悔哉。。今之濫賊。。試問又是何居心。。胡爲肆害人道而不辭哉。。壹言以蔽之。。則好爲其難。。則其何以如是之作奸。。則類皆出乎巧。。是故中國之大患。。源於巧而遂極。。嗚乎哉。。人爲于取巧。。則中之報不足矣。。實足以亡吾中國而有餘。。由是以推。。又安有治之可言哉。

即如吾粵。。自宣佈獨立以後。。自險國未舉也。。然猶曰財政未充。。各款支絀。。雖巧婦不能爲無米之炊耳。。乃觀于近日之怪象。。即使財政素裕。。嗚呼可嘆。。而秩序乃益凌亂。。何者。。無才無德者。。以戀棧而激起事端。。其稍有熱血之士。。點心時局。。每懷不平。。則退位惟恐不速。。非必盡中人之自相傾軋也。。或此局與彼局當懷意見。。或民軍與新軍時多齟齬。。因而互有衝突。。煽惑造謠。。仇殺成風。。罌盜滋甚。。陰陽傀妖。。乘機竊發。。猶其小者。。大粵垣獨立。。幸免流血之慘劇。。保全固已多矣。。使若輩不逞之徒。。以小人而竊君子之器。。敗乃公事。。貽害公安。。萬衆寒心。。罪難擢髮。。倘不鋤而去之。。養癰待潰。。尚復何堪設想哉。。所望十鋤奸團。。隨時監督。。留心訪察。。知其爲某也奸。。即先時揭示其罪狀于通衢。以附于與衆共棄之義。。毋使假公濟私者。。得行其志。。除其不良。。而良者獲安。。正不必過爲已甚。。但務求彰善伐惡。。適當其可。。自足令若輩不寒而慄矣。。鋤奸團勉乎哉。。毋徒讓滬上專有此美名也。。

本報特電

○初九日報界公社電云

袁世凱電覆唐紹怡謂民軍要求和欵各節須開國會取決

昨日議定以昌漢口作爲中立地

前峯天第二十鎮統制藍天尉在上海用手鎗自殺未死

河南民軍與山西民軍聯合獨立舉梁瓊胡爲都督現姚錫光所帶之軍已逃去

清廷派田河南宣撫使牟琳己死

議和隨員顧敖已拿交程德全辦理

本報特派員電

初九晚十點特派員電云

黎元洪電稱北軍索賽。始肯歸降。。又云袁世凱與清太后及親貴因和局事開大會議。。以民軍既在江寧開國會。。定政體。。故清政府有欲劃分南北。。又謂如再續戰。。則欵項支絀。。兵餉不繼。。各親貴又不願多助。。有獻議改在北京。。或天津開議会取決。。每省派代表三人。。

初九日五點上海專電 孫中山初九日與各省所派代表議臨時政府代表會議

傳聞唐紹怡已向各國公使以勢力迫袁世凱承認共和政府

勞打駐上海訪事電

孫逸仙到後恐局面一變必舉之爲總統俟各省會議且責滿洲歸降否則再戰

廣東新聞

○汪精衛回粵覆電 孫中山先生由滬來電云孫君暨精衛商議讓富力催之來粵旬日可歸學文○臨時省會中國同盟會軍團協會鑒於汪精衛先生議一速邀孫等富力維就道何日可歸粵九電告慰孫文胡漢民○軍團協會九點半七十二行商暨全省紳商學界嚮汪君精衛省國學大都督吾粵爲吾粵福今敝界議讓不迫察轉告海內外同胞爲方通請俾其義不容辭早日粵督粵之福也而平叩縣

○唐紹怡無則加勉 廣州陳都督鑒聞粵人公唐紹怡爲袁代表將有報怨其當議和之衆此甚謬蓄居亦贊成民主政體。欲各省省決宜戒申與勿與爲難貴與漢民叩

○劉福年電留龍濟光 龍統制鑒聞公初九去粵全港商民不知所措懇佈從衆請留粵坐鎮以顧大局九八行劉福年等叩

○省會催各部預備省會議案 敬啓者現在省會開議多日所有各處議案自應趕速彙齊送議地詳貫都督主督與應革應政各事宜擬定草案送由本署議政廳提出議決後以便送交省會公議滬華以待望勿稍延甚爲切盼特此佈告都督府啓

○中西交際 初八日有美國人白數十名來粵遊歷先經照會交涉部保護初九晨富道殷縫在長堤東園請該遊歷人員宴會並備肩輿百數十乘迎送又宜藥部派出代表前西洋畢生羅聽除展錫麟陳兆基到東園招待

○營當行商挽留警察部長陶 六蔡先生閣下現接省城水陸警察區長分署長諸君公函得悉先生辭職甚堅聞信之餘同深眷戀我公整頓警務不遺餘力現值百端待理萬分艱危之際各團體方冀長願盡籌碩畫盡心維持公安何可遽然捨去若在他省之人或存意見尙可稍輕其實而我公本是粵民一份子既膺斯任理宜始終其事務乞先生顧全大局毋論辦事如何棘手務請勉爲其難毋負衆望是所切禱專泐奉懇敬請台安

○南番縣治之移設 軍政府決議將南海縣長遷往佛山番禺縣長遷往市橋因縣長關於行政機關審判民事則歸審檢局南海初級審判廳仍在揚仁里作爲第壹初級專理省佛已設立地方審判城內舊署作爲第二初級專理鄉鎮審判

○極力挽留香軍 軍政府委派香軍爲北伐隊惟七十二行各商家極力挽留以香軍駐紮西關新城頗資得力且薪餉由商家送給也

○軍政府現行軍律二十五條 凡犯左列各條者壹律處以死刑(壹)不聽號令者(二)臨陣退縮者(三)私通敵人甘作奸細者(四)搶掠人民財物者(五)携槍私逃者(六)洩露軍情者(七)奸淫婦女者(八)損害洋人生命者(九)燒燬官舍民房者(十)造謠惑衆擾亂軍心者(十一)強買強賣者(十二)妄用武器至幾人命者(十三)反正之營勇軍警如有敢與守法之民團爲難者(十四)既經反正之勇營軍警如有敢向勸令繳械者(十五)各鄉自衛之槍械如經頒佈軍令後仍有敢向勸令繳出者(十六)未奉命令擅入商民人家騷擾者(十七)現未奉命開鎗者(但當發見行兇及在不得已時亦開槍不能制止者不在此限)十八挾私仇殺者(十九)不論何種罪犯未經審訊明確而擅行殺戮者(二十)以搜捕異黨及奸細爲名實係挾仇詐騙及乘機搶掠者(但確有證據及認爲有害於地方治安者不在此限(廿一)串通匪黨勒收行水被告發確有證據者(廿二)借復仇爲名督率匪黨入鄉搶掠者(廿三)假由政府之名恃強勒捐軍餉圖飽私囊者(廿四)洩宿忿與各屬所紳士爲難借端強勒錢、毀屋者(廿五)違抗命令開賭收規不服制止者

○臨務處佈務 臨務處都督委派員沈頭獨核辦現擬將歸肉政、辦理云

○初八日因殺閣節 公啓者敬閣發起粵除社會之誤以謀人羣之幸福思稗草不幸無以後當不致有害人羣者無不實行對待平日受賄扛訟盤據商會到於政府則與滯財政實爲新國民之公敵李其宣佈刑限三日內速行如仍估惡不悛十五日後定必短槍轟斃 勿謂不教而誅也

○陳都督之議名 初七午後陳都督在水師公所設議東請省中紳商暨龍濟光等到會商議財政問題

○通告沙面操練警兵 都督府外交部長通告云現接督帶沙面鴻字營林鳳新稟准英總領事官保報稱初八晚在沙面操練警察步兵施放槍砲傳知商民人等毋庸驚疑云

○同盟會集議紀 初八日同盟會會議維持粵省公安事宜各民團統領皆蒞會先由副部長鄧慕韓宣佈開會理由及陳說保全安寧秩序大意謂中國革命之成功全由會員之熱心及各民軍之贊助我同志民軍素持革命宗旨諒能遵守文明規則其未受革命教育之民軍間或爲社會所藉口者盡各同志嚴加約束其有假冒民軍妨害治安者尤望留意偵緝以保全本會之名譽各統領俱贊成此議其議案如下 一由中國同盟會及民軍統領聯名登告白凡民軍及同盟會員有不法情事隨時由各界指名舉究如有假冒民軍及假冒會員藉端混擾者由各軍統領及全體協力拿辦以保公安(一)廣東自反正以後猶有運動入會者議必須明定限制其在廣東及港澳入會者以九月十九日以前爲限在外洋入會者以該省反正以前爲限在各省入會者以該處會長及全體職員認可者爲限否則取銷衆均贊成

○上海電政總局通告 定現收報費新章 四等文明碼電無論本省隔省每字收費壹角 洋文電報及密碼華文電報均加倍 人名住址用密碼者號 華文電報無論明密碼密碼計費 凡大元帥及中央政府之各電總長各省都督暨軍總司令行軍總司令海軍總司令自舉街名所發印電均列爲頭等免費其未署以上街名而蓋有以上印信者列作四等收半費 凡各處軍政分府各軍司令自署街名所發印電均列作四等收半費其餘不署以上街名者均照尋常商報列四等收全費 華文新聞電報 領有上海電政總局執照而每字收洋四分均自本年十壹月十三日即陽歷正月壹號起一律實行廣東全省電報總局佈告

○保護民食之要電 廣西陸王都督暨胡清瑞鄉先生均鑒粵東向缺米食全靠洋米及西米接濟現洋米不到祇靠西米壹路惟西江不靖至阻來源待濟孔亟擬集米商籌備送至梧運經公等俯念唇齒相依派兵沿途護送至梧下游歸本省都督照料以濟民食而維大局感盼切盼粵東九善堂院寅叩

○查封吞沒庫欵者之產業 潘仁甫顯文劍秋三人吞沒藩庫公欵昨地方檢事局派司法警察二人前往流水井路潘屋封存以備變抵

○警察部禁賭通告 現查得第八區長岑街等處賭博如林殊屬目無法紀已極本部長特派賭徒約經此次禁止之後如再有開賭者本長壹經緝獲即當照處以槍斃之決非姑言賭徒知之

○自由之污點 近日女權發達且有爲軍政府相任職務者巾幗鬚眉良堪佩然亦有乘此時機作種種不規則之行爲者大貝雖某年前娶妻少妾性頗放蕩近復誤解自由自稱爲女革黨偕諸女同志外出數日不返經戒之不聽某俊哭然家遽執其夫擬以手槍遏令交二百金與伊使用方肯休羅等與糾纏機逸去乃免亦駭聞也

○留此身以滅胡 初七晚駐第壹律西山廟墳山兵內學生北伐隊晚膳後忽然各人肚腹痛痛舌大喉腫不醒人事共卅餘人幸如法施救得以無恙

○惠州八之呼籲 惠綏平潭藍塘旅尾七女湖等處每墟數十店遭劫已電都督迅派兵救援

○警察部禁私派遊擊隊之通告 本部遊擊隊保爲保衛地方而設非得本部長命令無論何人皆不得私自派遣以營箇人之私即本部長亦決定不准以免蹈於清政府奴隸軍人之惡習本部長爲尊重軍人資格起見特此通知

○高州催龍濟光啓程電 高州反正後事權不 無人主持土匪猖獗市村被掠會至前蒙派龍軍門來高州辦理未悉何日啓程之設法速派大兵幹員以救局危而解倒懸高州商務分會叩庚

○敬告同胞 佛山公安局日前出有公告云(同胞請看)世界艱難油米又貴茲集同人將除積弊煎堆鬆糕概行抵制敬告諸君切勿送遞倘敢故違處以公例

○訊辦藉捕搶物之勇丁 初七日會字營民軍到泰興祥客棧捜捕匪黨事因女子許有由香港來省寓該客棧藉九軍界爲偵探查悉密報該營率隊自稱入前赴該客棧搜捕惟許有已先行逃遁至夜始率隊回營當入該客棧搜查時該營勇丁某甲等三名乘機竊取財物爲該營資副營長查悉即將該勇丁三名解赴水陸軍處訊辦並傳泰興祥店東到軍務處將原贓送回

○柴米油轉輸捷徑 總商會以柴米油三項各江河道梗阻各貨商船不能來省恐有匱乏之虞當經移請水陸軍務處分派兵輪舢板在於東西北三江分段梭巡保護來往商船已蒙照辦又請由各鐵路火車載運赴省之柴米油三項減輕收費比照三等人折半收費再減半交納至明年 月 民爲止經軍務處行文飭政部核准知會各鐵路局轉行知照云

○九善堂院因維持民食上陳都督書 鏡存大都督麾下敬稟者柴米油三項爲日用必需之物各價日日增昂萬民吞怨推原其故皆由西北兩江搶掠頻仍渡船難以來往河道梗塞不通來源斷絕歙堂院等迫得集衆籌議酌呈台座仰乞迅賜設法保護河道通行俾柴米油三項船隻沿途不致被搶源源而來薪食稍濟庶人心可定大局賴安除由歙堂院等電懇西省都督保護梧州上游外仍乞飭處准予電致西省都督俾資借重而利速行臨深切禱再查內地產米之區以香山爲最本年腕稅頗豐刻由香山臨時議會議決准該縣六成內屬穀石准留四成在邑內售賣其餘六成均准運通鄰縣省城各內地穀石各販邑士商併領兼錢一視同仁足紳公議通告穀米各商於經過內地河道時不戒心不無裹足惟懇通飭內河營帶駐紮水陸兵勇遇有米船經過沿途一體保護以衛商旅而濟米源九深感禱再此稟 歙堂院安伏祈察鑒

○造幣廠舊總辦抉逃 造幣廠舊總辦蒼得前總辦楊春楷素稱譽稱大綦各挾款赴中富電申追問據稱已經解清廣度支部究竟不知其與偽旋即將各款數目列冊呈財政部轉請都督準達上海民政部長扣留清算矣

京省新聞

○臨時政府之海陸軍大臣 臨時政府將威立各省代表擬舉徐紹楨爲陸軍大臣英應科爲海軍大臣

○徐寶山電促北伐 黃大元帥暨各部督伍外交總長李平書于右任宋漁父馬湘伯諸公及各報館鑒頃山東專差來報滿奴張勳五鎮與山東防營連合約二萬餘已侵入江蘇境界張勳逆賊盤踞徐州一帶紹兵買馬已有數千海州孫翰林及王得勝之子均係滿奸招兵萬餘云云職和期內如此舉動顯係陰謀長此不察大局可危請速協力謀措早滅此勝敵寓兵多將猛急欲進攻乞垂念同胞速爲援助接濟貝械大局幸甚江北北伐軍司令正長徐寶山叩

○周自齊又爲借欵之狗 聞袁世凱現已秘密向德華銀行借欵五百萬兩前派周自齊往津即爲商辦此事故以度支部副大臣畀之以酬其勞袁世凱向福公司駐津代理員借借欵許其推廣河南山西兩省路礦權利並在兩省有優越權福公司初以孫晉不受袁節制辦之袁遂運重兵赴豫以攻擊他共和軍又嗾令袁芝貴潘矩楹徐邦傑等速攻晉省共和軍直估娘子關故運日福公司巳肯用商人資格與袁所派委員密商借鉅款事

○羅翰又解私囊 清隆裕后殿內撥一千萬兩載灃亦捐銀四百萬兩專購軍火以備與民軍對敵

○外債難欠 匯豐銀行與柏鹽之國家銀行盟明壹千八百九十五年之中國國債利息西歷來年正月必當照付利息

○清國攝政王之知已 清國攝政王退位之詔既下陳昭常著民政使韓國鈞署交涉使郭宗熙提法使吳議提學使曹鴻禎度支使徐鼎康勸業道黃悠愈旗務處總理殷山陸軍第二十三鎮統制官孟恩遠陸軍第四十六協統四十五協統領官高鳳城陸軍第 領官裴其勳不奉詔特奏請內閣請收回成命旋被申斥

○陳錦濤之共和談 陳錦濤隨唐紹儀來滬後論日由大陸報記者往訪其隨南來滬之宗陳謂余之偕唐南來不過乘此機會得與一般舊友通欵曲耳吳總和闘題偽無關係惟余爲業人他日富勸兩方面定和局至袁之方略知者極鮮即有知者亦僅得其表面義袁不願將其宗旨預先宣佈須俟事機成熟彼始有所作爲若居君於雛之時頗主張君主立憲及至揚子江流域日親滿與巳壹變民主且將南北人之熱心及其勢力略一比較心思爲之一變贊成民主之說然亦遲未正式承認現在兩方面爭之題僅在政體上之名義但憲法信條十九條實爲共和之制君主無否決權故皇位僅虛名而已惡之制梁大權者首相而民主之制梁大權者則總統耳該報記者問曰中國已設共和政體則孫總統將如何從前之英國乎陳君答曰英國在設共和之時主政攝政者之十三邦以某某數變之於中央政府仍近日美國已立聯邦商議合中央政府勢如中國建設共和他共和政府此適相反對英國再歸於中央政府將仍舊政府之制惟一切大權則歸於總統云

○老將用兵爲護符 老將家有遷移南口羅有數人跟隨其後皆藉爲護身符也

○清兵違停戰約進兵紀 清軍第三鎮統制盧永祥用機關車突攻娘子關將入開車出軌決死隊二百人皆死各將校以廢殘唐多逃還清政府請德兵保護津浦路北段諭英兵保護南段以便進兵英德二國不允

袁世凱面停戰款和之時而暗中整軍備戰居心叵測其事實如下(壹)津浦鐵道徐州附近之破壞鐵路路橋由袁委托某國技師用廉價工修理三日來已全開通(二)山東第五鎮及樂將駐札之兵共計約七千人由津浦鐵道輸送南下(三)此次南下之兵帶有機關砲十門(四)張勳部兵在徐州之部隊候袁兵南下將與之合

倪嗣冲侵入皖北之豫兵約有七千人潁州各要道已爲所佔

北軍由宿州南侵約一大隊此隊即山東第五鎮與張勳所率殘部相文報統制已派兵扼守蚌埠浦且派前哨逼進白一帶偵探

柏統制已率全部進守臨淮俟經過停戰期期進規江南山東

浙軍總司令官朱瑞有初二率全軍渡江駐浦口爲柏軍後援

北伐總司令官徐紹楨與柏軍連合進行且以軍艦援濟

倪嗣冲向攻潁州張勳佔領徐州由倪以皖北會合張勳分路南侵

○張元濟致清內閣電 北京袁內閣鑒報載元濟辭學部副大臣宗旨不合不敢承受既承雅意願進一言全國人心如此大勢已去全局岌危共和黨全在徐州現率兵五千先往圍困而後爲公一人着想亦必爭此虛位以貽無窮之奇禍事皇室計亦必爭此虛位以貽無窮之奇禍事機危迫望速斷行張元濟叩

○袁世凱不肯辭職之實情 袁世凱前電唐紹怡電內此次議各方已代表朝與議故重要的條件之解決得便宜行事仍須奏請太后酌奪施行

○此路匪乃滿清皆吾民之蟊匪也 袁世凱電軍諮孔道滿清廷前發金四十萬兩飭趕添募兵實族將助勳命令尊旨百萬兩爲盜軍賞三百萬現在滿人因此反抗且力不久必起暴動

○鄂人慘北兵屠殺 漢口各租界均特發簡駐防兵似將有劇烈之戰者惟西人眷屬多已

精華錄

說苑

啟二百年後男女互變說　佩韋

西人某甲。謂二百年後。全球男女。必有互爲變易者。雖西人新理。日就發明。且多實驗故。蒙雖不敏。似有大惑不解者。溯中國歷史。自有人類以至今日。五千餘年。男女變身。間或有之。若謂全數互變。就哲學理想一方面言之。如從前西人某乙。謂某年地球碰碎。乍聽之。明知必無其事。然執俗人所謂天崩地爛及中外地震之說推之。則地球碰碎。無其事尙有其理。若男女體魄。壹成不易。生理學上事。與地理學上事。原有分別。蓋由散而聚。由聚而散。其理易見。由男而女。由女而男。其理難明。然能合哲學格致爲一手。既調理想。必有實驗。即無實驗。亦當爲譬論。或多方比喻。使難明者可以明之。雖見者如或見之。(如海底行船証諸潜魚天上行船証諸飛鳥之類) 若如男女互變之說。其中有自無而有者。有自有而無者。有有無無之間。陰陽變化。彼或自有壹種特別理想。然既有此種特別理想。未必人類皆然。即或人類皆然。又何以必要俟諸二百年後。此記者惑之所由生也。西人凡研究新理想。任是奇奇怪怪。壹經登報。不出數年。或有實驗。二百年後之說。天爲之歟。地爲之歟。抑人類不知不覺。自然而然以至是歟。中國腐敗風水先生。其所挾以騙人者。不過十年八年耳。二百年後。其數已二三百倍。其實果驗。或値偶中。其實不驗。如地球碰碎之事。雖復追二百年前之創爲此說者。關其口而奪之氣耶。孟子曰。五百年必有王者興。其間必有名世者。孟子此言。就天時人事。斷往知來言之。已多不驗。况二百年後。壹切善男信女。可以全數互變歟。少年嘗聞村中父老。謂凡遇轉朝。天水夾地水。盡將人類浸死。只留一男一女。以後另行生育。另行製造番世界。此等荒謬不經之談。誠不足道。彼二百年後男女互變之說。無乃類是耶。人與獸皆屬動物。雖有不同。然獸之變人。(如人類之始祖爲烏猿之類)其理固有之。即人變獸。(如人面獸心衣冠禽獸過居無教近於禽獸之類) 其事亦或有之。所謂馬妻變成人。人睇個馬妻是也。然馬妻變人。未必馬妻皆人。人變馬妻。未必人皆馬妻。此其理無可疑者。且中國人種。其將去也幾何。然以西教中裝。中裝西裝。還諸現像。就形式上觀之。所謂精神交換。猶有不能臨會者。况體魄內事。可以自有而無。自無而有。全球人類。一律互變歟。或曰天地之大。無所不有。予但執既往而不信將來。此眞井蛙之見。恐爲通人笑。且男女變身。中國歷史。雖屬少數。然具有明文。安知由單簡而複雜。二百年後。所謂大同世界者。不即以是爲蘧廬乎。記者應之曰。古今男女變身。故老相傳。究以女身變男爲占多數。即聊齋所謂根帶猶在是也。若男身變女。大抵秘密職爲之人。托爲是說以遂其奸。古書所傳。不一而足。惟斷以經。則歷史上所載男女互變。間或有之者。猶屬得半之數耳。孟子曰。盡信書則不如無書。因論二百年後男女互變之事。証以孟子之言。愈不敢信。深望西人某甲。有以教我。以解我不解之大惑。此又記者所自信爲願安承教者也。(馬妻二字借聲)

史餘

馬戲　蔌園

嘗怪虞廷百獸率舞之文。試一瞑目。想其情狀。那時鼠也舞。牛也舞。虎也舞。兎也舞。馬也舞。羊也舞。猴也舞。狗也舞。猪也舞。是何如景象。不禁爲之失笑。某日與友同膳。余偶舉此事。以代笑話之令。言語未終。合席譁然。手中杯皆傾覆。酒痕淋漓遍襟袖。可知好笑之事。人有同情。不得以其語出古經。遂無人敢非議之也。雖然。百獸之舞。究無其事。然于百獸之中。擇其靈慧者。教之能聽音樂節奏。以爲中規之舞蹈。伊古以來。未嘗無之。特百獸同舞。不倫不類。爲且塵上。必無其事。故讀古人書者。貴變通會意。不能作十成死語。死於句下也。唐時殿前奏樂。本有象舞。又有馬舞。杜詩舞馬登牀之詠可証。今時歐洲人每爲馬戲。其馬馴良。隨樂音節。且能解人語意。印度人學其教法。同時到處張幕。以悅觀者。俗或疑爲外國獨創之技。豈知中國古來已多有之耶。按魏志。陳思王上文帝表曰。臣于武皇世。得大宛紫騮馬一匹。教令習拜。今已能拜。又能行與鼓節相應。是所云云。正與西人馬戲之馬同。事在李唐之前數百載。已能如此。蓋馬性本良。得人調御。敎之固自易易也。

詞苑

旅夜書感　蔌園

纔夠半捲月明斜。露柳鶯啼子夜鴉。種得名花三百盎。花開時節正離家。

示園學者　蔌園

方跨白刃奮空拳。劍術初交矢背肩。妙語曹王原苦口。將軍故技儻能捐。

雖爲學人說法。然亦可借以儆今人之偶立憲者。鈍庵謹注

張大鵬 珍珠白濁丸

此丸治黃白濁血淋沙淋尿管灼痛濕熱下注輕症一服痊愈重症二三劑收功清茶送下每服五毫老招牌在香港上環大馬路二百一十七號

張大鵬 [illegible]膠

此膠[illegible] 得法有益 衰元購買 兼治花柳 各症用服 一料痊[illegible] 症愈收功 至速有[illegible] 壽天厭之

張大鵬 [illegible]

[illegible]症[illegible] 約日愈 暑列約比 白濁三日 疳疔三日 芒菓三日 骨痛三日 快發遲癮 痔瘡半月 陰陽大痘 [illegible]

敬頌張大鵬先生[illegible]

頌大鵬先生醫術妙手回春[illegible]入神化往往乃圭不用[illegible]技[illegible]然久已傳播香港[illegible]名聲中外呼先生者無論識與不識皆稱生[illegible]華陀惟是先生不敢自稱雖聞秘獨探術希盧扁仍自謂不如古人謙德也余頗患惡疮如核如瘰眠食俱廢蒙先生潤石暑施內外兼治不越旬日霍然自[illegible]無以報先生惟有泐矢銘告同[illegible]俾知所趨向云爾　先生館在香港上環大馬路　弟[illegible]棣芳拜頌

香港[illegible]銀行廣告

啟者本銀行擇定在本港德輔道中門牌第六號爲正行惟因該處須俟十壹月內裝修完妥方能進舖今暫借必地街舊皇家館舖處即大道[illegible]左便香港大酒店斜對面開辦專理[illegible]接濟舊金山廣東銀行來往滙兌一切生意及內外各埠滙款收本港出入附[illegible]存案所做各種生意以挽利權而便桑梓伏望留心惠顧爲感茲將附銀息價列[illegible]十二個月週息[illegible]六個月週息四厘[illegible]三個月週息[illegible]每日息週息二厘[illegible]　辛亥十[illegible]廿[illegible]　香港廣東銀行謹啟

慶賀國旗幟

初十日爲中華民國成立第一大舉定總統凡中華國民均宜懸旗誌慶本公司備有大小民國旗出售欲購者宜早來惠顧　每[illegible]　[illegible]典乍街東方印務公司謹啟

荷國安達銀行

啟者本行[illegible]自壹千八百六十三年創辦資本伸英金壹百二十五萬磅總行在荷京[illegible]并分設各埠專辦買賣滙兌開遍生意凡[illegible]光顧格外相宜[illegible]如欲附貯銀兩請到本行辦[illegible]香港經理[illegible]宣統元年正月十六日　[illegible]國安達行銀謹啟

華俄道勝銀行

啟者本行[illegible]留備資本進碾銀[illegible]共計英金五百五十萬磅[illegible]各埠[illegible]生意[illegible]買賣滙兌[illegible]北京哈爾濱[illegible]上海漢口[illegible]生莊[illegible]其餘[illegible]均有分[illegible]新[illegible]現[illegible]附列息價列下[illegible]三個月期週息三[illegible]十二個月期週息[illegible]　[illegible]香港[illegible]行[illegible]

製分兩種宜辦慎用

一種用藍裱包裝者係純淨無聲藥以辦製抽去腥味專治痔漏後欠補身體及產後失血之者血虧男女俱宜服乃平居補養之妙品也此一種用紅裱包裝者以緊急補血藥配製而成加入痊瘡除風邪藥內治[illegible]以諸[illegible]其效如神[illegible]寒一切頭[illegible]　辛亥九月十六

全[illegible]唐[illegible]齊一等妙冰[illegible]

[illegible]
每罇價銀壹元伍毫
[illegible]中西大[illegible]

分售處　[illegible]先公司　瑞昌定頭行啟

香港永樂街[illegible]
每罇一元五毫　每打十五元
[illegible]六[illegible]廿四[illegible]

新大貨倉

茲有新建大貨倉一間在西環海旁門牌第四百六十四號樓上樓下俱通爽堅固　貴客欲租賃者請問小號便知　三[illegible]大有[illegible]號謹啟　辛十月念四

三[illegible]

啟者本號有新[illegible]炭煤油[illegible]天已屬大爆常有各國上等洋煤發各價甚相宜變辦快捷[illegible]光顧請至德輔道中門牌四十八號面議可也　本號德輔道第三百廿九號　庚戌[illegible]月[illegible]日

[illegible]

啟者本行有先[illegible]三間[illegible]石[illegible]四號地[illegible]四[illegible]五號地方通爽甚合貯貨之用租價從廉[illegible]樓下樓上或全間亦可如有意者請向本公司面商此佈　庚戌五月初五　香港中環[illegible]地產公司[illegible]謹啟

不計本大減價告白

本公司有新到上等男女大小靴鞋[illegible]價錢極平[illegible]即[illegible]街口本公司[illegible]牌十四號[illegible]　辛九月十六

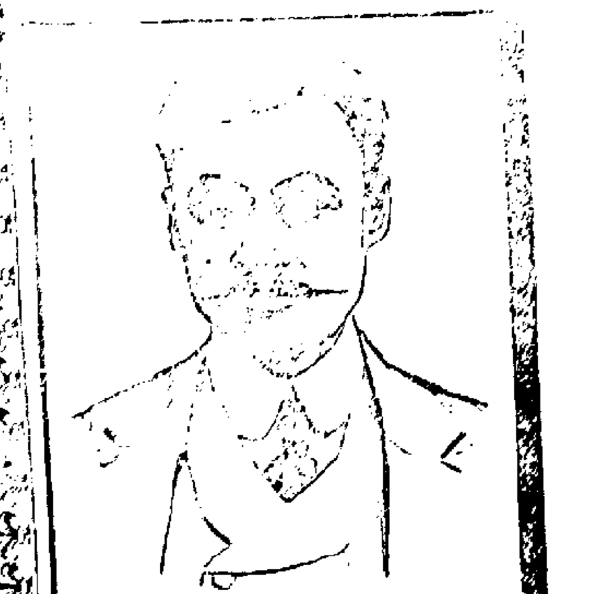

章廉士大醫生紅色補丸如何治愈咳嗽吐血之症有奉天著名醫藥師及西醫皆作證明

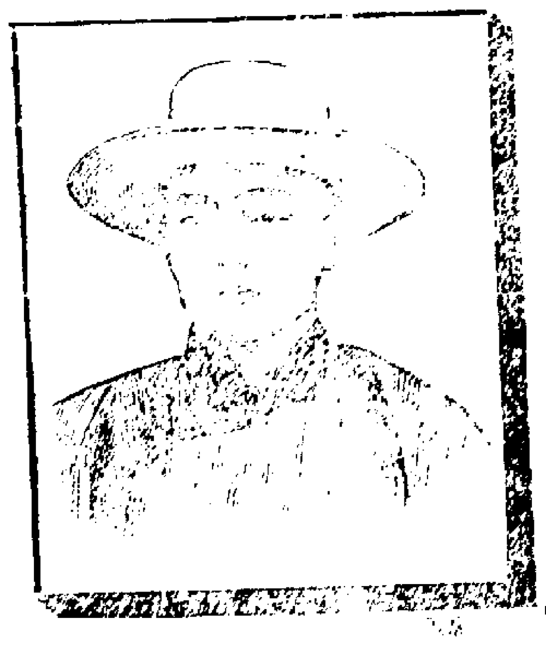

章廉士紅色補丸

哈爾濱著名西醫[illegible]品三君云[illegible]試大[illegible]補血補[illegible]色補丸[illegible]之症[illegible]化頭痛肝[illegible]婦科[illegible]館惟[illegible]以致自[illegible]其身也

奉天鐵路著名醫藥師[illegible]云〇今年[illegible]咳嗽吐血[illegible]吸[illegible]胃口不開[illegible]四肢乏力後遇同病之友[illegible]章廉士大醫生紅色補丸而[illegible]愈[illegible]之後咳愈血止胃口復[illegible]今年[illegible]病[illegible]無復發是丸誠爲天下有[illegible]無偶之良劑也

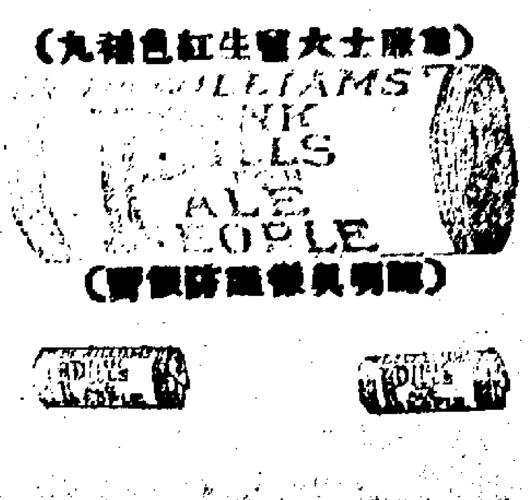

新到八枝燭光 [illegible]電[illegible]發售

此燈胆每點鐘只用電費銅錢二文半比較常度燈胆省電費七成若點在[illegible]廁者尤爲合用如通宵點[illegible]利用節省之佳品也

大減價　八燭光　十六燭光　廿二光　[illegible]電燈胆　每個銀九毫　九毫
辛[illegible]月十八[illegible]光公司啟

[illegible]紗[illegible]火水油[illegible]

九如坊新戲院

(廣平會樂社白話戲) 初十晚

○出頭 謝劇胭脂虎

每晚演至拾二點止 逢禮拜六晚通宵

(日) 廂房每位 正座每位 中座每位 女座每位 二樓每位 三樓每位

(夜) 八元 壹元 五毫 四毫 二毫

重慶戲院

(廣國中興第一班) 初十日

○正本 錦香亭

日 貴妃房 西廂房 對號位 椅位 般位

夜 二元 二毫 五 七十 三十

承頂

香港西營盤正街三十八號門牌品芳茶居今因各東志圖別業經將此舖全盤傢私什物招牌頂與承利堂承受准於本月十二日交易清楚此舖如有欠到各家貨賬揭借銀両等項請即到該店與舊人理妥交易後概與承利堂新人無涉此後永利堂用司事人字號加多新人無涉此佈

記式字開張日後生意盈虧與舊人無涉

辛亥十壹月初七日 承利堂謹啟

廣新織造局廣告

鍾沛

服了七天 功效即見

消化病 老幼皆宜

人造自來血

自來血 功用 得 胃 效

一國之盛衰在於民氣而一身之強弱在於血氣血氣者夫固立國之精之原料也現鐵血相爭之時代故吾人所急當研究而不可忽者因其少血也自來血之方為英國皇家所定可凡行西土已數十年西國人民莫不珍之如寶如英國倫敦之皮根已有百餘年之大藥廠均皆精功製造今本藥房用借助他山法不憚辛勞特選原料來華發售至今業已銷去數百萬打凡心思少因而體無力者一經服之體之效果西人最精養之故能人人體質無文武之別我華同胞切莫輕視此自來血其實有絕大之能力也

試驗法

大瓶弍大元四 每打弍拾員正

小瓶一元二毫 每打十二員正

總發行所上海四馬路五洲大藥房

批發相宜

新到 眼鏡

眼鏡一物雖非人生日用必需之品然視目力有不足者而論非不可須臾離者以今式眼鏡以補其失則有四利焉衛生一也

和發銅鐵等貨

香港永樂街東門牌三十四號 和發號謹啟

排毒藥房

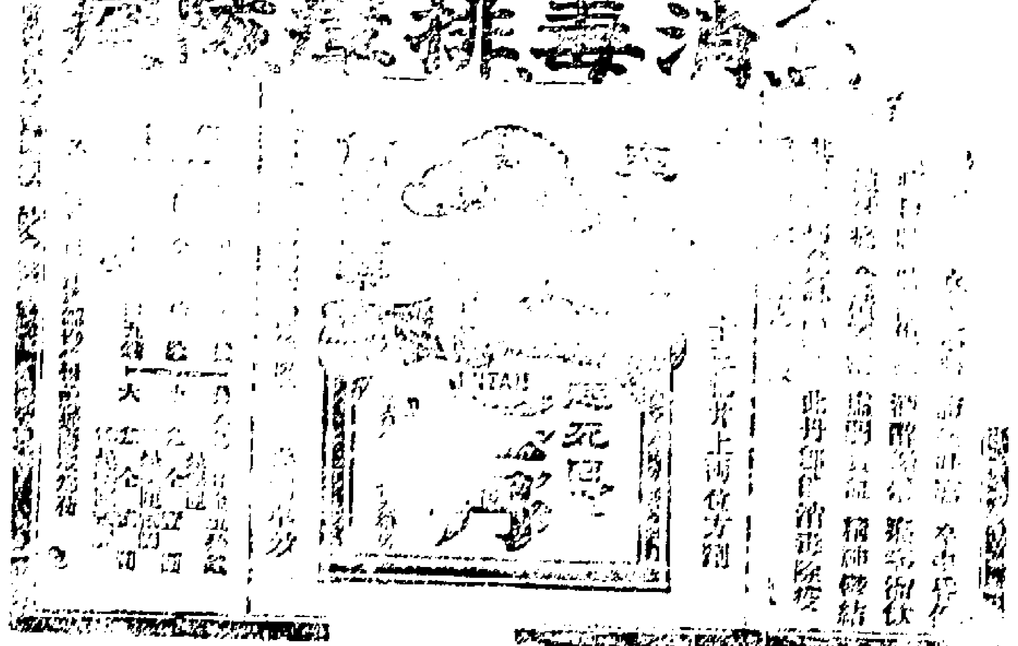

香港永樂街四十壹號

東華醫院

辛亥十壹月初七

東華醫院布告

承頂聲明

辛亥十壹月初四

造大小機爐

最新式自置各種機器 大小機爐 貴商光顧請移玉至

光緒三十二年正月初六

香港下環大馬路

新到八校燭光

白紗像火水油燈

香港公共圖書館 HONG KONG PUBLIC LIBRARY

皇后嘜香水

花露都久馳　士女歡欣本行物品精良堪供　賞識採擇　貴客蒞到本辦房面議是禱

代理人先施公司　羅發行告羅沙洋行告白

辛亥　八月初七

助肺呼吸

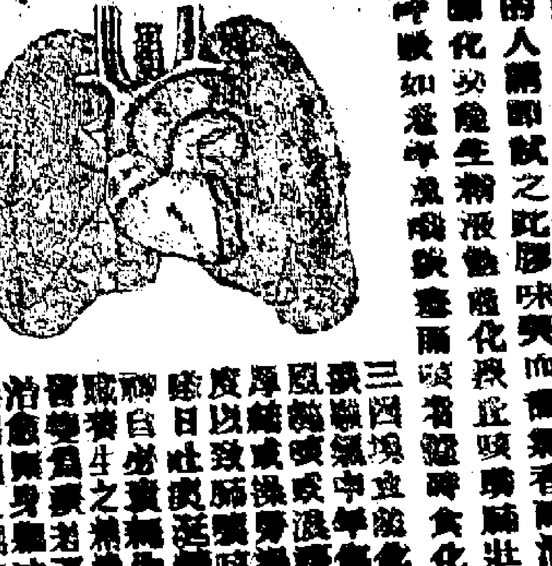

外洋購致傳風若不即治便成氣喘

香港永樂街門牌四拾壹號　瑞昌足頭西藥行啟

茂利洋行　衛生衣壹

本行新到改良頂重高領茶湖木茄花灰色衛生衣表裏尊名上等工藝備選超等沙線織造環球無二價廉而貨美

香港中環大馬路門牌

勝昌洋行條規

此條規細心化驗加意研究……

香港上大環馬門牌三百零七號

公誠公司披露

瑞草林告白

香港大道中瑞草林生記主人謹白

辛亥六月十三

鴻發公司

十六號　鴻發公司

燕梳告白

先施公司

德律風　中環　西貨品

大減價

香港中華煤氣有限公司告白

馬百川告白

屋宇經紀告白

美合鐵萬發

保心安油

廣生行有限公司

總發行處　香港中環……　廣生行有限公司啟

梁培基告白

解毒止痛丸

陶園酒樓新張小啟

燕醫生藥

除痰藥　除蟲藥　固髮藥　解血毒　引病出　清補瀉

香港永樂街門牌四拾壹號　瑞昌足頭西藥

新到文明臺白草

香港永樂街門牌四拾壹號　瑞昌足頭

香港粵東濟群南告白

啓者本號始創精製萬應膏救丸散藥油夢膏叨蒙紳商賜顧中外馳名兩本分枝別店並有無恥之徒假冒招牌貨式或以偽亂真希圖斂利害人在港工商注册請在港食服別人不得冒救貨與本號 [illegible]

萬應膏救丸

參茸衞生丸 賜茸寧坤丸 寧坤補腎丸 保生益壽丸 驅風跌打丸 參茸種子丸 普救平安油 琥珀生肌膏 附子理中丸 大合保和丸 烏雞白鳳丸 追風萬合丸 [illegible]

香港谷公司通濟圍

一本公司可發天下輪船鐵路客票 [illegible]

散膏丹分設香港告白

本堂向在廣東省城太平門外橋脚開設百有餘年嗣在佛山汾流街分設支店皮製丸散膏丹久蒙仕商惠顧遐邇馳名今復在香港德輔道街八十七號門牌分設一店業擇九月吉日開張 [illegible]

辛亥年八月廿一日 玉趾堂 敬啟

花旗輪船公司 新設分局廣告

啓者本公司之輪船來往中國美洲其歷有年 [illegible] 花旗輪船公司啟 辛亥八月廿九

雙妹嚜修飾護髮用品

髮者血之餘稍爲修理失宜於身體大有障碍故論衞生者無不以保腦潔髮爲先本行自製各種頭蠟頭油頭水均係上等固髮之品能令乾燥者潤滑枯脆者堅軟可隨挑撥如天然生長之柔順兩家中西各界購用均稱物美價廉諸君請購試之便知予言之不謬也

骨箇庄髮蠟條每條二毫半 金鷄嘜箱固髮油每樽五毫 紙筒庄髮蠟條每條壹毫 洋庄潤髮頭油每樽五毫 大號金招生髮蠟羔每樽五毫 保腦潔髮水每樽五毫 式號金招生髮蠟羔每樽三毫 串麻生髮水每樽七毫半 樽庄髮蠟羔每樽二毫半 大號方樽生髮水每樽五毫 磁盅庄髮蠟羔每盅壹毫 二號方樽生髮水每樽二毫半

雙妹嚜花露水

大號每樽四毫 三號每樽壹毫半 二號每樽二毫半 四號壹毫

大號每樽五毫止 二號每樽二毫半

除痰止咳藥餅

此藥餅能治一切咳嗽 [illegible] 大樽價銀三毫半 中樽價銀二毫

肺病衞生家最忌咳嗽甚至吐血若不早治乃致痨傷此理之常也惟欲止咳必先和順其氣順氣必先化去其痰 [illegible]

總發行處 香港德輔道中二百四十八號 香港中環大馬路壹百四十八號 香港上環大馬路二百四十九號 香港下環海旁道東九十三號

各埠洋貨店均有出售

廣生行有限公司啟

雙妹嚜肥兒疳積

凡小兒疳積之症有五種究不外飲食停滯而起以至面黃肌瘦肚脹腹痛夜睡不寧 [illegible]

乾坤補血丸

[illegible]

香港春和堂

[illegible]

非洲樹皮丸

此乃非洲樹皮所製成 [illegible]

到膠菜

茲有東沙島新到頂靚膠菜 [illegible] 辛亥十壹月初二 金興利謹啟

醫院捐勸展期

[illegible]

聯泰保火險有限公司廣告

[illegible]

公生源足頭西藥

文明 台灣 五洲 上環
戥手 宜男 自來 門牌
帽 蓆 血 永樂街 三十七

廣協隆機器有限公司

啟者 [illegible]

鄺達源 西法鑲牙

本舖在皇后大道中門牌第壹百八十九號三樓 [illegible]

西法牙科 [illegible] 一百四十二號

正舖在 [illegible]
一舖在香港上環大馬路

培元止濁丸
調經止帶丸
滋元補腎丸
內毒消解

老舖在香港上環大馬路

創製陳伍日斷根鴉片散

洪昌百壹八流白濁丸

著名獨步鵝喉散

眞調經種子開族

始創扶元提毒藥膠

擅醫花柳各症

第一珍珠白濁丸

始創補身生水丸

洪桂昌

庚和堂始創

不服過諸家不妨一試

庚和堂保濟丸

淋濁丸

花柳 [illegible]

香港永樂街門牌四十二號 增昌 [illegible]

有限公司 州絲綿 [illegible]

萬和 [illegible]

鄺美源西國醫牙科

新增輪船公司

銀行輪船公司告白

魔厘士南非 [illegible]

八幡丸十月初四日啟行

大客艙 八幡丸起程 一月十七日

貨艙

往新金山客艙貨腳減價 增位 倘敬告客商

船頭電音

香港夜船告白

哈德安 [illegible]

花旗大比輪船公司郵船

洋船公司郵船

十一月拾伍日午

[illegible]

上海日本香山舊金山

本公司各輪船開往舊金山大埠先到上海次到日本取道內經長崎神戶橫濱再次到檀香山直往舊金山。諸君搭坐上船人員俱以禮貌相待飲食茶水床鋪壹概妥當茲將附搭火艙往各埠客位列下 往上海每位銀拾三員二 往長崎每位銀拾七員六 往神戶每位銀廿員零九 橫濱每位銀式拾式員 ○往檀香山客腳 每位金銀五十壹員 不用稅金 ○往舊金 客腳 每位金銀五十壹員 ○另稅金金銀四員金價酒水照搭客輪眼之日伸算。本公司兼搭載客前往歐洲各國及大呂宋國拿打鈴埠凡往歐洲麥西哥及南北美洲各內埠可由火車到若取由火車 至頭號式號房位及轉駁船車均有畫定價銀請到本港洋…于諾大道第四號本公司詢問便悉如有貨物賣行橫濱日本各埠檀香山舊金山及美國各內埠布路非 巴拿孖 虎老等等埠本司俱有船載到…

大阪商船公司

(往 前 期 准)

打金馬及花旗各內埠

常川往來汕頭廈門福州台灣等埠

前往長崎神戶域多利打金馬等埠
○打金馬丸 ○合路丸 ○芝加高丸 十二月初六上午十一點

前往基隆上海門司神戶域多利打金麻
○巴拿孖丸 ○墨西哥丸 ○開拿打丸 十二月十六上午十一點 十一月廿二上午十一點 十一月廿一上午十一點

前往汕頭廈門福州等埠
○長春丸 准十二上午十點開

前往汕頭廈門淡水等埠
○大仁丸 ○大義丸 初十上午十點開行 准十二上午十點開行

啟者本公司之 大仁丸 大義丸 長春丸 蘇州丸 輪船四艘專走中國南省各口岸兩來搭客落貨俱穩妥舒暢廣 至日今擴充航路又有新裝 墨西哥丸 開拿打丸 芝加高丸 巴拿孖丸 打金馬丸 合路丸 輪船六艘每月兩期由港啟行直往域多利合路打金馬并轉駁花旗內地各埠船上備置…

日本郵船公司

(輪船由港開行前往各埠日期)

○留島丸 前往星架坡庇能仲光加剌吉打 准十一下午開行
○三島丸 前往上海門司神戶埠 准十三下午開行
○丹波丸 前往域多利些路順經上海日本并轉花旗內地埠 准十四日正午開行
○北野丸 前往星架坡哥林保庇魯馬些路倫敦晏活等埠 准十五日天明開行
○七尖丸 前往上海門司神戶埠 准十五下午開行
○丹後丸 前往神戶橫濱 准十六上午啟行
○古倫母丸 前往星架坡哥林步孟咪 准廿五下午開行
○吉林丸 前往星架坡庇能仲光加剌吉打 准廿下午開行
○仁川丸 前往上海門司神戶 准廿七下午開行
○伊豫丸 前往星架坡哥林保庇魯馬些路倫敦晏活等埠 准廿九日天明開行
○八幡丸 前往長崎神戶橫濱 准廿九正午開行
○博多丸 前往上海門司神戶 准廿九下午開行
○賀茂丸 前往神戶橫濱 准三十上午開行
○熊野丸 前往新金山他士參島湯士威路 准初一鹿屆士雪梨奐利
○若狹丸 前往星架坡哥林保孟米 准初四下午開行
○三池丸 前往星架坡庇能仲光加剌吉打 准初九下午開行
○天津丸 前往上海門司神戶等 准十一下午開行
○阿波丸 前往域多利些路順經上海日本轉花旗內地 准十二正午開行
○平野丸 前往星架坡哥林保庇魯馬些路倫敦晏活等埠 准十三日天明開行
○鎮國丸 前往上海門司神戶 准十三下午開行
○安藝丸 前往神戶橫濱 准十四上午開行
○美利堅大 前往長崎神戶橫濱些路埠 准十二月十五開

本公司代理日清汽船公司專往來長江一帶各埠

此輪船公司往來日本國些路輪船貨客

省港澳輪船公司船期

來往省港輪船列左 ○金山 ○香山
○往省 ○來省
(上列各船 …)

禮拜一日 由港往省 早金山 晚佛山 由省來港 早河南 晚香山
禮拜二日 由港往省 早佛山 晚香山 由省來港 早金山 晚河南
禮拜三日 由港往省 早香山 晚河南 由省來港 早佛山 晚金山
禮拜四日 由港往省 早金山 晚佛山 由省來港 早河南 晚香山
禮拜五日 由港往省 早河南 晚金山 由省來港 早佛山 晚香山
禮拜六日 由港往省 早佛山 晚香山 由省來港 早河南 晚金山
禮拜由港往省 晚佛山十點

大減價 日船夜大

辛亥八月十八日禮拜一起 省港澳輪船公司 太古洋行 全啟

港澳船期

港安輪船 上午八點往澳 下午兩點返港
澳門輪船 上午八點由港往澳 下午兩點返港

省澳船期

○海生輪船 逢禮拜一三五日上省 逢禮拜二四六日返澳

興利輪船來往港澳大減價

○列開輪船每逢禮拜一三五上午八點由港往澳

戊申年二月初一日 省港澳輪船公司 太古洋行 啟

往 上海 神戶 橫濱 各埠

往上海門司神戶橫濱 ○鎮江丸 准十三下午開行 日本郵船
往上海神戶橫濱 ○安藝丸 准十四上午開行 日本郵船
往域多利 ○巴拿孖丸 十六上午十一點開 大阪公司

往上海 ○加拿大利臣 往星架坡庇能 ○北野丸 往上海門司神戶 …